

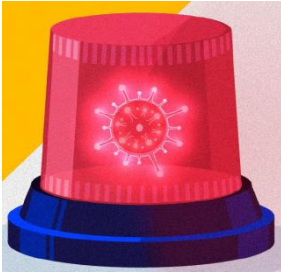

INSPECȚIA MUNCII

INSPECTORATUL TERITORIAL DE MUNCĂ SATU
MARE

**Campania Organizației Internaționale a Muncii
pentru Ziua Internațională a SSM din anul 2021
*ANTICIPARE, PREGATIRE ȘI RĂSPUNS LA SITUAȚII DE CRIZĂ***



OIM sărbătorește Ziua Internațională a Securității și Sănătății în Muncă (SSM) pe 28 aprilie a fiecărui an pentru promovarea la nivel mondial a prevenirii accidentelor și a bolilor profesionale. 28 aprilie este, de asemenea, o zi în care mișcarea sindicală din lume onorează memoria victimelor accidentelor de muncă și a bolilor profesionale și organizează simultan campanii în întreaga lume.

Pandemia de COVID-19 a avut un impact profund asupra aproape fiecărui aspect al lumii muncii - de la amenințarea imediată de a se infecta cu noul coronavirus până la pierderile de locuri de muncă pe scară largă în sectoarele-cheie, închiderea întreprinderilor, restricțiile privind mobilitatea și transportul aerian, blocările, închiderea școlilor și impactul asupra lanțurilor de aprovizionare globale.

Aceste schimbări rapide ca răspuns la pandemie au dus la niveluri ridicate ale șomajului, la o pierdere a programului de lucru și la închiderea întreprinderilor și la locuri de muncă precare pentru mulți lucrători.

Lucrătorii și întreprinderile au fost deosebit de vulnerabile în timpul crizei la riscurile legate de securitatea și sănătatea în muncă.

Pandemia a expus toți lucrătorii și oamenii din lumea muncii la riscul de infectare cu noul coronavirus. Unii lucrători au fost expuși în special acestui risc, cum ar fi cei din asistența medicală din cadrul compartimentelor de urgență și cele de terapie intensivă, asistenții sociali.

Locurile de muncă în care lucrătorii își petrec timpul în interior, în imediata apropiere a celorlalți, inclusiv în timpul interacțiunilor de lucru, al cazărilor comune și al transportului au devenit, în unele cazuri, surse de focare ale virusului.

Acest lucru poate fi atribuit dificultății de a practica distanțarea fizică în interior și ventilației deficitare.

Pe lângă riscul de a achiziționa noul coronavirus, lucrătorii din toate sectoarele s-au confruntat cu alte pericole care au apărut în timpul pandemiei, inclusiv cu creșterea stresului la locul de muncă, a violenței și hărțuirii.

Noile practici și proceduri de lucru adoptate pentru a atenua răspândirea virusului pot crea, de asemenea, noi riscuri în materie de SSM, inclusiv pericole chimice, ergonomice și psihosociale.

INSPECȚIA MUNCII

INSPECTORATUL TERITORIAL DE MUNCĂ SATU MARE

În cele din urmă, este important să se asigure respectarea tuturor reglementărilor în materie de securitatea și sănătatea în muncă.

Criza provocată de COVID-19 a subliniat necesitatea consolidării sistemelor de inspecție a muncii, astfel încât acestea să se poată adapta pentru a face față acestor noi provocări.

Aplicarea ierarhiei controalelor la eliminarea și înlocuirea COVID-19.

Deoarece nu este încă posibilă eliminarea completă a pericolului (noul coronavirus), poate fi posibilă reducerea expunerii și a ratei de transmitere prin înlocuirea proceselor vechi de lucru cu altele noi.

Măsuri tehnice: Aceste tipuri de controale reduc expunerea la pericole fără a se baza pe comportamentul lucrătorilor și pot fi cele mai rentabile soluții de pus în aplicare. Controalele tehnice includ, de exemplu: îmbunătățirea ventilației; instalarea barierelor fizice, ar fi apărătoarele din plastic transparent; instalarea unei ferestre drive-through pentru serviciul clienți.



Asigurarea ventilației/
montarea de filtre

Montarea de bariere/
paravane

Folosirea marcajelor
pe pardoseli

Măsuri administrative și organizaționale: Aceste tipuri de controale constau în modificări ale politicii sau procedurilor de lucru pentru a reduce sau a minimiza expunerea la un pericol. Aceste măsuri pot avea scopuri diferite, inclusiv asigurarea distanței fizice (de exemplu, introducerea de schimburi suplimentare și/sau zile alternative, organizarea timpilor de intrare, ieșire și pauză); promovarea bunelor practici de igienă, îndreptate atât către lucrători, cât și către locul de muncă; punerea în aplicare a practicilor de control al infecțiilor (de exemplu, stabilirea de politici privind monitorizarea sănătății, adoptarea de măsuri de răspuns pentru lucrătorii bolnavi sau potențial infectați etc.).



Telemuncă

Organizarea de
întâlniri pe platforme
on line

Asigurarea distanțării
fizice

Implicarea lucrătorilor
în reevaluarea
riscurilor

Implementarea
de măsuri
complementare

Instruirea
lucrătorilor

Adaptarea programului
de lucru pentru
prevenirea aglomerărilor

Renunțarea la
călătoriile
neesențiale

Furnizarea de
informații de
actualitate

Adaptarea programului
de lucru/asigurarea
pauzelor regulate

Alte măsuri:

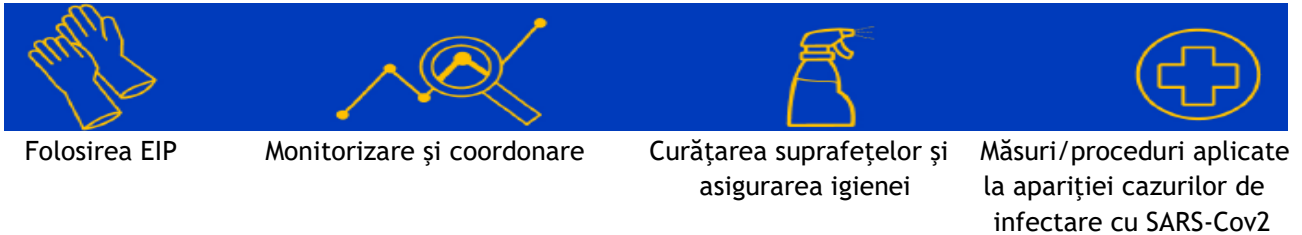

28 aprilie la nivel global este și o zi în care mișcarea sindicală din lume comemorează **Ziua internațională a lucrătorilor decedați și răniți**. Pentru a onora memoria victimelor accidentelor de muncă și a bolilor profesionale se organizează simultan campanii de conștientizare și informare în întreaga lume.

În România, numărul accidentelor de muncă a scăzut în ultimi doi ani.

În total, în 2020 a fost înregistrat un număr de 4.375 de persoane accidentate (față de 5.822 în 2019).

Numărul deceselor înregistrate la locul de muncă a fost de 143, în scădere față de nivelul din 2019, când au fost înregistrate 261 cazuri.

În județul Satu Mare în anul 2020 au fost înregistrate 57 persoane accidentate (85 persoane în 2019), din care 5 persoane accidentate mortal (identic cu 2019).

Sectoarele economiei naționale în care au fost înregistrate cele mai multe accidente de muncă sunt:

- *Construcții de clădiri - 13 accidente;*
- *Industria alimentară - 8 accidente;*
- *Fabr. prod. cauciuc și mase plastice - 8 accidente;*
- *Fabricarea echipamentelor electrice - 5 accidente;*
- *Industria construcțiilor metalice - 4 accidente;*
- *Fabricarea de mobilă - 4 accidente;*

Trei accidente de muncă mortale, din domeniul construcțiilor, s-au produs în alte județe, dar au fost înregistrate de noi datorită faptului că angajatorii au sediul în județul Satu Mare.

Celelalte două accidente de muncă mortale au fost de circulație, respectiv de traseu.

INSPECTOR ȘEF
Cristian-Iosif SASU